Вестник

6+

mokupchino.ru

МУНИЦИПАЛЬНОГО ОБРАЗОВАНИЯ «КУПЧИНО» №28, 22 июня 2017

Губернатор Санкт-Петербурга Георгий Полтавченко посетил ДДЮТ Фрунзенского района. Здесь завершена масштабная реконструкция. На переоборудование Дворца из бюджета города было выделено более 30 млн рублей

стр. 4

НАШИ ТАЛАНТЫ

Глава муниципалитета «Купчино» Михаил Черепанов поздравил воспитанницу ПМК «Мир» Анастасию Федорову с открытием ее первой выставки

стр. 3

ПРОГРАММА

телевизионных передач с 26.06 по 02.07

стр. 10–23

ПАМЯТИ ПАВШИХ

Дню Памяти и Скорби посвящен «Марш памяти» по местам самых кровопролитных боев войск Волховского фронта, которые проходили 75 лет назад, в 1942 году

стр. 24

СОБЫТИЕ

16 июня приступил к работе новый глава администрации Фрунзенского района Валерий Вячеславич Сапожников. Его представил вице-губернатор Константин Серов

стр. 6

22 ИЮНЯ — ДЕНЬ ПАМЯТИ И СКОРБИ

Дорогие петербуржцы!
Уважаемые ветераны,
жители блокадного Ленинграда!

76 лет назад началась самая страшная, кровопролитная война в истории человечества, которая привела к многомиллионным жертвам среди наших соотечественников, павших в боях за свободу и независимость Родины.

В этот день мы отдаем дань памяти всем, кто самоотверженно сражался с фашистскими захватчиками, сложил свою голову на полях сражений, всем, кто погиб от голода и холода, вражеских бомб и артобстрелов, был замучен в фашистских концлагерях. Мы с болью и скорбью вспоминаем о погибших в годы блокады ленинградцах, которые не пустили врага в родной город, отстояли его для будущих поколений.

Память о великом подвиге защитников Отечества всегда будет жить в наших сердцах!

Мы благодарны нашим дорогим ветеранам за стойкость и мужество, проявленные в годы Великой Отечественной войны. Благодаря их подвигу мы имеем счастье жить и трудиться в свободной стране. Низкий им поклон!

Светлая память всем, кто отдал свою жизнь в борьбе с фашизмом! Вечная слава героям!

Желаю всем ленинградцам-петербуржцам добра, благополучия и мирного неба над головой!

Вячеслав МАКАРОВ
секретарь Санкт-Петербургского регионального отделения партии «Единая Россия», председатель Законодательного Собрания Санкт-Петербурга

Дорогие купчинцы!

22 июня 1941 года в 4 часа утра фашистская Германия без объявления войны совершила неслыханное по наглости нападение на Советский Союз. Ее авиация нанесла массированный удар по аэродромам, железнодорожным узлам, военно-морским базам и многим нашим городам. Так началась Великая Отечественная война, тяжелая, жестокая война, которая завершилась только спустя четыре года полным разгромом стран фашистского блока.

Миллионы бойцов пали в боевых сражениях, миллионы мирных жителей погибли на оккупированных территориях, были замучены в фашистских концлагерях, умерли от голода и холода в блокадном Ленинграде. Великая Отечественная война вошла в историю как самая страшная, разрушительная и кровопролитная война, которую когда-либо видел мир.

И по прошествии многих лет мы вспоминаем тех, кто отдал свою жизнь за свободу нашей Отчизны. Мы всегда будем помнить защитников Родины, отстоявших родную землю. Мы всегда будем гордиться мужеством, героизмом, стойкостью солдат и офицеров, самоотверженностью тружеников тыла — женщин, стариков, детей.

22 июня, в День Памяти и Скорби, на территории всей страны приспускаются государственные флаги. Возлагая траурные венки, зажигая памятные свечи, вся страна чтит память погибших в страшные годы Великой Отечественной войны. Нынешнее и будущие поколения всегда будут помнить великий подвиг нашего народа. Мы низко склоняем головы перед всеми погибшими. Вечная память героям!

Михаил ЧЕРЕПАНОВ,
глава муниципалитета «Купчино», федеральный координатор «Молодой Гвардии Единой России» по Северо-Западу

Михаил Черепанов поздравил воспитанницу подростково-молодежного клуба с открытием ее первой выставки

19 июня в подростково-молодежном клубе «Центр традиционной культуры “Мир”» состоялось открытие выставки стихотворений 13-летней воспитанницы центра Анастасии Федоровой. В мероприятии приняли участие более 100 человек. Выставку посетил Глава муниципалитета «Купчино» Михаил Черепанов и поздравил Анастасию с дебютом, вручил ей памятные подарки и грамоты.

Воспитанники ПМК «ЦТК “Мир”» имеют возможность всесторонне развиваться в различных творческих направлениях. Здесь для ребят открыто множество секций и кружков: танцевальные студии, изостудии, музыкальные мастер-классы, дети принимают участие в творческих и социальных проектах. Сама же Анастасия Федорова пишет стихи и рассказы с десяти лет, а сейчас ведет уже собственную литературную группу.

«На территории нашего района огромное количество молодежных и детских развивающих центров — творческих, спортивных, научных. Очень важно, чтобы наши дети получали не только общее школьное образование, но и раскрывали свои способности, с самого юного возраста стремились быть всесторонне развитыми и творческими людьми.

Меня переполняют чувства радости и гордости за наш район и муниципалитет — такой богатый талантливыми и одаренными детьми. Несмотря на свой юный возраст, они уже такие целеустремленные, креативные и трудолюбивые. Поздравляю Анастасию Федорову с ее творческим дебютом, желаю самых ярких творческих идей, интересных проектов и успеха во всех начинаниях!

Также хотелось бы выразить огромную благодарность педагогам и руководителям Центра традиционной культуры «Мир» за их труд и вклад в воспитание юных купчинцев талантливыми, культурными и духовно-развитыми детьми», — сказал Глава муниципалитета «Купчино» Михаил Черепанов.

Марина СЕРГЕЕВА

Завершен ремонт одного из старейших учреждений дополнительного образования

Губернатор Санкт-Петербурга Георгий Полтавченко посетил 14 июня Дворец детского и юношеского творчества Фрунзенского района на Будапештской улице. Здесь завершена масштабная реконструкция.

В ходе визита губернатор побывал в Клубе юных натуралистов, принял участие в запуске моделей судов. Директор ДДЮТ Ольга Васильевна Федорова познакомила гостей с несколькими образцовыми коллективами. Губернатор познакомился с работами воспитанников кружка робототехники и студии детской моды «Фонтаневия», побывал в классах хореографии и театрально-концертном зале.

Фото gov.spb.ru

Георгий Полтавченко высоко оценил качество ремонтных работ и уровень материально-технической оснащенности учреждения.

Напомним, что в 2016 году Дворцу детского и юношеского творчества Фрунзенского района исполнилось 80 лет. За эти годы в его стенах прошли обучение около миллиона человек. Здание на Будапештской улице было введено в эксплуатацию 40 лет назад.

В ходе реконструкции, помимо косметического ремонта, здесь заново проложены все инженерные сети. На переоборудование дворца из бюджета города было выделено более 30 млн рублей.

Размер прожиточного минимума

Как сообщает Комитет по социальной политике, постановлением правительства Санкт-Петербурга №417 от 07.06.2017 установлена величина прожиточного минимума в Санкт-Петербурге за I квартал 2017 года.

Величина прожиточного минимума равна:
— в расчете на душу населения — 10 605 руб. 70 коп.;
— для трудоспособного населения — 11 658 руб. 90 коп.;
— для пенсионеров — 8 475 руб. 50 коп.;
— для детей — 10 221 руб. 70 коп.

Величина прожиточного минимума за I квартал 2017 года установлена во исполнение федерального закона «О прожиточном минимуме в Российской Федерации» на основании закона Санкт-Петербурга от 25.12.2013 №761-135 «О потребительской корзине для основных социально-демографических групп населения в Санкт-Петербурге» и в соответствии с постановлением правительства Санкт-Петербурга от 30.03.2004 №479 «О порядке установления величины прожиточного минимума на душу населения и для основных социально-демографических групп населения в Санкт-Петербурге».

Муниципальный Совет МО «Купчино» от всей души поздравляет с юбилеем жителей нашего округа:

С 90-летием!
Зинаиду Николаевну ПИГЛИ,
Валентину Георгиевну КОНОКОТОВУ.

С 85-летием!
Веру Петровну ЗЕНЕВИЧ.

С 80-летием!
Раису Михайловну АПОЛИНАРОВУ.

С 65-летием!
Людмилу Григорьевну КРУГЛИЙ.

Желаем вам здоровья, счастья и мирного неба над головой!

График приема депутатов Муниципального Совета муниципального образования МО «Купчино»

СПб, ул. Будапештская, дом 19, корпус 1, 2-й этаж

Ф.И.О.	Время приема	
Избирательный округ №216		
Баранов Дмитрий Евгеньевич	Второй вторник	16.00—18.00
Гапанович Антонина Леонидовна	Последний вторник	14.00—16.00
Кузнецов Владимир Алексеевич	Третий четверг	16.00—18.00
Фомина Елена Васильевна	Вторник, четверг	16.00—18.00
Яровой Александр Степанович	Первая и третья среда	14.00—16.00
Избирательный округ №217		
Логинов Евгений Игоревич	Первая и третья среда	16.00—18.00
Мерзлякова Мария Геннадьевна	Третья среда	18.00—20.00
Свиридов Анатолий Валерьевич	Первая пятница	16.00—17.00
Середа Елена Валентиновна	Последний четверг	17.00—18.00
Смехов Александр Евгеньевич	Третий четверг	16.00—18.00
Избирательный округ №218		
Ерёмина Светлана Николаевна	Первый четн. вторник	11.30—13.30
Маликов Александр Сергеевич	Первый понедельник	16.00—18.00
Мельникова Инна Васильевна	Вторая среда	16.00—18.00
Соколов Вячеслав Юрьевич	Вторая среда	16.00—17.00
Черепанов Михаил Сергеевич	Каждый четверг	16.00—18.00
Избирательный округ №219		
Борзанова Марина Валентиновна	Каждый вторник	17.00—18.00
Иванова Елена Владимировна	Вторая среда	18.30—19.30
Коротких Анастасия Валерьевна	Первый вторник	16.00—18.00
Куракин Максим Александрович	Вторая среда	16.00—18.00
Трубицын Юрий Николаевич	Каждый четверг	16.00—18.00
Часы приема Главы муниципального образования «Купчино»		
Черепанов Михаил Сергеевич	Каждый четверг	16.00–18.00

График приема граждан структурными подразделениями Местной администрации

СПб, ул. Бухарестская, дом 43

И.о. Главы Местной администрации		
Батанов Сергей Валентинович	Вторник, четверг	10.00–12.00
Заместитель Главы Местной администрации		
Орлова Алена Сергеевна	Вторник, четверг	14.00—16.00
Общий отдел		
Зайганова Эржена Сергеевна	Вторник, четверг	12.00–13.00 14.00–15.00
Отдел благоустройства		
Степовая Виктория Викторовна	Вторник, четверг	14.00–16.00
Отдела опеки и попечительства (ул. Будапештская, дом 19, корпус 1)		
Лунина Жанна Юрьевна	Понедельник Четверг	15.00–17.00 10.00–12.00

Глава района Валерий Сапожников приступил к работе

Губернатор Георгий Полтавченко подписал распоряжение правительства Санкт-Петербурга «О кадрах».

В соответствии с распоряжением на должность государственной гражданской службы Санкт-Петербурга — главы администрации Фрунзенского района назначен Валерий Вячеславич Сапожников. До назначения на эту должность он работал первым заместителем главы администрации Петроградского района.

16 июня Валерий Сапожников приступил к исполнению обязанностей главы администрации Фрунзенского района. Утром нового руководителя представил трудовому коллективу вице-губернатор Санкт-Петербурга Константин Серов.

Работу района оценили высоко

Государственная жилищная инспекция признала наш район лучшим по работе с жителями.

Фрунзенский район занял первое место в рейтинге районов по работе с жителями в мае 2017 года. Подсчет производился Государственной жилищной инспекцией Санкт-Петербурга, исходя из суммы показателей, учитывающих количество обращений граждан, предписаний и протоколов, отнесенных к общей площади жилищного фонда каждого района города.

Всего за месяц во Фрунзенский район поступило 161 обращение граждан по различным вопросам эксплуатации жилых зданий. Из них по вопросу завышения квартплаты поступило 75 обращений; некачественного предоставления ЖКУ — 12; неудовлетворительного санитарного содержания МКД и территорий — 17; незаконной перепланировки (переустройства) — 9; нарушения правил управления МКД — 28; некачественного (несвоевременного) капитального ремонта МКД — 8; нарушения правил эксплуатация и ремонта инженерных сетей и оборудования — 12 обращений.

Анализ обращений граждан был сделан во исполнение поручения вице-губернатора Санкт-Петербурга Николая Бондаренко.

Во Фрунзенском районе ликвидируется задолженность по зарплате

Комиссия по вопросам содействия легализации трудовых отношений и ликвидации задолженности по заработной плате работников организаций, находящихся на территории Фрунзенского района, проводится с мая 2017 года ежемесячно, ранее проводилась ежеквартально.

В течение 2016—2017 годов состоялось 6 заседаний комиссии, количество организаций, участвовавших в заседаниях — 63; количество организаций, поднявших заработную плату после проведения комиссии — 29. Погашены задолженности: по НДФЛ на сумму 5 308 163 руб. (11 организаций); по социально-страховым взносам на сумму 270 628 руб. (3 организации); по страховым взносам в Пенсионный фонд РФ на сумму 8 678 405 руб. (10 организаций).

В течение 2016 года поступило пять обращений граждан по поводу несвоевременной оплаты труда, из них: по двум — решение положительное, заработная плата выплачена в полном объеме; по одному — местоположение работодателя не установлено, запрос об установлении местонахождения направлен в УМВД во Фрунзенском районе; еще два обращения перенаправлены в другой район города по месту регистрации организации.

В 2017 году поступило две жалобы, одна решена положительно, по другой организация вызвана на комиссию.

Информация по организациям, имеющим нарушения в сфере трудового законодательства, направляется в контрольно-надзорные органы:

— в Инспекцию по труду в г. Санкт-Петербурге;

— в прокуратуру Фрунзенского района Санкт-Петербурга;

— в Межведомственную комиссию при правительстве Санкт-Петербурга по вопросам содействия легализации трудовых отношений и ликвидации задолженности по заработной плате работникам организаций, находящихся на территории Санкт-Петербурга;

— в Управление Министерства внутренних дел по Фрунзенскому району Санкт-Петербурга;

— в следственный отдел Фрунзенского района Санкт-Петербурга.

В районе состоялись общественные слушания

В администрации Фрунзенского района прошли публичные слушания по проекту планировки и межевания территории, ограниченной проектируемой улицей, Волковским каналом, проектируемой улицей, полосой отвода Южного полукольца Октябрьской железной дороги, полосой отвода Витебского направления Октябрьской железной дороги.

На заседании сотрудник НИИ Генплана Анна Мошкина отметила, что общая площадь участка — 33 гектара, на 18 из них будут расположены объекты футбольно-

баскетбольной инфраструктуры, а на 1,77 гектара будет построен Дворец тяжелой атлетики. В общем виде на 40% территории будут находиться спортивные площадки и зеленые насаждения.

Стадион будет рассчитан на 20 тысяч зрителей, баскетбольный комплекс вместит 5 тысяч болельщиков, объекты детско-юношеской футбольной академии — учебный корпус и гостиницу-интернат, а также крытый футбольный манеж на 1000 человек. Рядом расположатся три поля с искусственным покрытием и одно запасное поле с натуральным. Также будет создана буферная зона для входа на матчи.

Конкурс для жителей старшего поколения

Пенсионеры и граждане старше 50 лет, обучившиеся работе на компьютере и в сети интернет как самостоятельно, так и закончившие специализированные курсы, могут показать свои знания на конкурсе компьютерной грамотности.

Чтобы принять участие, необходимо до 9 октября подать заявку на сайте azbukainterneta.ru/konkurs, приложив свою работу — эссе и фотоматериалы в соответствии с номинациями конкурса:

— «Портал gosuslugi.ru: мой опыт»;

— «Мои интернет-достижения»;

— «Интернет-предприниматель, интернет-работодатель»;

— «Интернет-краевед»;

— «Интернет-путешественник».

Итоги творческого состязания планируется подвести в начале ноября. Напомним, в прошлом году в конкурсе приняли участие более 3000 пенсионеров из 78 регионов России. Все работы размещены на сайте: azbukaintemeta.ru в разделе «Конкурс».

Мероприятие проводится Пенсионным фондом России и ПАО «Ростелеком», также содействие в организации оказывает Координационный центр реализации национальных интересов по развитию компьютерной и интернет грамотности граждан старшего поколения.

Внимание: ограничение движения

До 29 июня в связи с проведением планового ремонта ограничено движение по участку Южного шоссе от Бухарестской до Софийской улицы.

Решение о производстве плановых работ принято Государственной административно-технической инспекцией.

Прошел конкурс в честь Дня России

Для несовершеннолетних Фрунзенского района прошел конкурс детских рисунков на асфальте, посвященный празднованию Дня России. В нем приняли участие воспитанники Социально-реабилитационного центра для несовершеннолетних Фрунзенского района. В качестве зрителей были приглашены родители воспитанников и сотрудники учреждения.

Ведущий конкурса рассказал детям об истории праздника и о традициях русского народа. Далее прошла веселая танцевальная разминка и спортивная эстафета на самокатах, с мячом. Завершилась разминка перетягиванием каната.

Следующим этапом праздника был конкурс рисунков на асфальте «Моя любимая Россия». Дети продемонстрировали свои умения. Воспитанник Вячеслав Киричек нарисовал флаг России, Ангелина Оморбекова в центре изобразила солнце, лучи которого освещали все детские рисунки: людей, дома, деревья. Каждый ребенок показал свои умения, нарисовал настоящую картину, посвященную любимой Родине. Совместными усилиями дети и взрослые создали красочный плакат.

Завершился праздник подведением итогов конкурсов, награждением победителей и праздничным чаепитием воспитанников и их гостей.

Где посмотреть авторские короткометражки

С 23 до 29 июня в кино-досуговом центре «Чайка» состоится показ авторского короткометражного кино XXV Санкт-Петербургского международного кинофестиваля «Фестиваль фестивалей — 2017».

КДЦ «Чайка»:
Купчинская ул., д. 1/5.

Приходите на выступление «Живого театра»

28 июня в 19.00 в Центральной районной библиотеке имени А.П. Чехова выступит «Живой театр». Актеры покажут сцены из оперы «Царская невеста».

Адрес библиотеки:
ул. Турку, д. 11, к. 1.
Вход свободный.

В Купчино выберут знатока сказок Пушкина

23 июня в 17.00 в подростково-молодежном клубе «Мир» пройдет викторина и мастер-класс по произведению А.С. Пушкина «Сказка о царе Салтане».

ПМЦ «Мир»:
ул. Бухарестская, д. 114.

По материалам официального портала администрации Фрунзенского района Санкт-Петербурга (www.frunznews.ru), и vk.com/frunzr

Уроки в жанре мультипликации

В киноцентре «Чайка» завершился познавательный проект «Мультканикулы». Он стал четвертым по счету, продолжив традицию «фирменных» развивающих мастер-классов купчинского кино-досугового центра, давно и заслуженно ставших популярными среди жителей района.

Очередной познавательный мультфильм — плод коллективного творчества десяти начинающих мультипликаторов — раскрывает секреты самых знаменитых мостов мира. Героями мультфильма стали, например, разводной Дворцовый мост в Санкт-Петербурге, шатающийся пешеходный мост «Миллениум» в Лондоне, словно парящий в воздухе мост «Золотые ворота» в Сан-Франциско, Жемчужный мост в Японии.

На этот раз искусству мультипликации пришлось несколько «потесниться» — на первый план вышли опыты по физике, механике, да и науке сопротивления материалов тоже пришлось подучиться. Как иначе было рассказать о развитии мостостроения, объяснить различия видов и конструкций инженерных шедевров.

Прежде чем рассказать, как это работает, ребята провели ряд экспериментов: соорудили понтонный мост, собрали из палочек и пластилина разные конструкции висячих, подвесных, разводных мостов.

Получилась увлекательная мини-энциклопедия. Оказалось, что выразительность мультфильма выиграла, вобрав в себя видеоэксперименты.

Марина МАЛЕЕВА

Летний режим работы купчинских библиотек

До 27 августа учреждения Централизованной библиотечной системы Фрунзенского района переходят на летний режим работы: выходные дни — суббота, воскресенье; последний рабочий день каждого месяца — санитарный. Расписание работы в будние дни:

• ЦРБ им. А.П. Чехова (ул. Турку, д. 11, к. 1): июнь, июль — пн.—пт.: 11.00—20.00; август (до 27.08.2017) — пн.—пт.: 11.00—19.00;

• ЦРДБ им. И.А. Крылова (ул. Димитрова, д. 12, к. 1) — пн.—пт.: 10.00—18.00;

• Библиотека №1 им. М.В. Фрунзе (Софийская ул., д. 46, к. 2) — пн.—пт.: 11.00—19.00;

• Библиотека №2 им. М. Горького (Малая Балканская ул., д. 58) — пн.—пт.: 11.00—19.00;

• Библиотека №3 (Стрельбищенская ул., д. 26) — пн.—пт.: 11.00—19.00;

• Библиотека №4 им. А.А. Прокофьева (ул. Димитрова, д. 9, к. 1) — пн.—пт.: 12.00—20.00;

• Библиотека №5 «Гармония» (Бухарестская ул., д. 122) — пн.—пт.: 11.00—19.00;

• Детская библиотека №6 имени В.Г. Короленко (Бухарестская ул., д. 23, к. 1) — пн.—пт.: 11.00—19.00;

• Детская библиотека №7 «Славянка» (ул. Ярослава Гашека, д. 26, к. 1) — (с 01.06.2017 по 27.08.2017) — пн.—пт.: 11.00—19.00;

• Библиотека №8 (Загребский бульвар, д. 21) — пн.—пт.: 10.00—18.00;

• Детская библиотека №9 «Сказка» (ул. Турку, д. 17, к. 1) — пн.—пт.: 10.00—18.00;

• Библиотека №10 им. С.А. Есенина (Лиговский проспект, д. 215) — пн.—пт.: 11.00—19.00;

• Детская библиотека №12 «Краеведческий центр» (Расстанная ул., д. 16) — пн.—пт.: 10.00—18.00.

Внимание!

В летний период в Централизованной библиотечной системе Фрунзенского района планируется провести переучеты фондов библиотек. В связи с этим будут закрыты для посещения:

— Со 2 июня по 14 июля закрыта Детская библиотека №9 «Сказка» (ул. Турку, д. 17, к. 1; т. 360-81-37). Работает только на прием книг! Для того, чтобы взять книги, обращайтесь в ближайшую библиотеку — детская библиотека №6 имени В.Г. Короленко (Бухарестская ул., д. 23, к. 1; т. 774-33-08);

— С 12 июня по 31 июля будет закрыта библиотека №8 (Загребский б-р, д. 21). Для того, чтобы взять книги, обращайтесь в ближайшие библиотеки — библиотека №5 «Гармония» (Бухарестская ул., д. 122, к. 1), ЦРДБ им. И.А. Крылова (ул. Димитрова, д. 12, к. 1);

— С 3 июля по 31 августа будет закрыта библиотека №4 имени А.А. Прокофьева (ул. Димитрова, д. 9, к. 1).

«Кукарт» соберет лучших мастеров

6+

С 22 по 30 июня в нашем городе будет проходить международный фестиваль кукольных и синтетических театров «KYKART-XIII».

Торжественное открытие фестиваля состоится в доме актера им. К.С. Станиславского. Режиссер Мария Большакова представит свой спектакль «Сказка о дожде». В главной роли — заслуженная артистка РФ Евгения Игумнова.

Основная программа фестиваля представит проекты из Великобритании, Ирана, Бразилии, Польши, Германии, Израиля, Эстонии, Болгарии, Сербии, Беларуси, Италии, Словакии, Боснии и Герцеговины.

Важной частью станет программа спектаклей российских театров кукол из Вологды, Ижевска, Ульяновска, Челябинска и Москвы, а также театров Санкт-Петербурга.

24 июня специальную программу откроют «Петрушки на Невском» — известный итальянский кукольник Джиджо Брунелло, англичанин Мартин Бридле, берлинский «Stabfigurencompany». Традиционные и новые проекты «Бродячих кукольников» будут представлены в самом сердце Санкт-Петербурга, на перекрестке Невского проспекта и Малой Садовой улицы.

Подробная фестивальная программа на сайте kykart.spb.ru.

«Киноликбез» представит авторское кино

16+

23 июня в 13.00 в арт-пространстве «Игры разума» состоится открытие VIII международного фестиваля авторского кино «Киноликбез». Он продлится три дня.

Кинофорум проводится под патронажем Молодежного центра Союза кинематографистов Санкт-Петербурга. В конкурсную программу 2017 года отобраны лучшие фильмы из разных городов России и зарубежья.

В конкурсной программе этого года традиционно сильна категория документального кино, где был самый высокий конкурс (15 претендентов на одно место). Также в этом году очень любопытна международная конкурсная программа — Европа и Азия, Старый и Новый свет образовали в этой программе игрового короткого метра очень необычную палитру образов, красок и точек зрения.

Место проведения: арт-пространство «Игры разума» — ул. Достоевского, 19/21 Б. Подробная программа показов на сайте kino-likbez.ru. Вход на все показы с 13.00 до 22.00 свободный.

Geek Picnic — 2017 в Пулковском парке

16+

24 и 25 июня международный фестиваль Geek Picnic—2017 соберет всех адептов науки, искусства и технологий в Пулковском парке.

Развитие технологий искусственного интеллекта, достижения в медицине, нейронауках и технологиях, в дополненной и виртуальной реальности предопределили тематику Geek Picnic как «Игры разума».

Ученые из разных уголков мира будут дискутировать и расскажут об исследованиях: «Является ли современный мир иллюзией», «Можно ли обрести бессмертие», «Как технологии и совмещение человеческого мозга с компьютером позволят расширить способности» и другие. К обсуждению приглашены ученые и популяризаторы науки, психиатры, научные журналисты.

Помимо традиционной научной и образовательной повестки гостей фестиваля ждет и летняя развлекательная шоу-программа: в этом году пройдет масштабный чемпионат дронов.

На главной сцене зрителей удивят научные шоу, вручение премии имени Гарри Гудини от научно-популярного видеоканала «Sci-One» и медико-генетического центра «Генотек», которая дается за демонстрацию паранормальных способностей в условиях поставленного научного эксперимента.

Пулковский парк: Пересечение Московского и Пулковского шоссе

Ингерманладская феерия в Сестрорецке

0+

24 июня в 13.00 на территории парка культуры и отдыха «Дубки» состоится празднование национального праздника ингерманландских финнов «Юханнус — 2017».

В программе: праздничный концерт с участием национальных коллективов, мастер-классы по народным ремеслам, дегустация блюд ингерманландской кухни, выставка национальных сувениров, украшений и книг.

Гостям праздника предложат поучаствовать в различных национальных играх, разучить фольклорные танцы. В честь праздника по традиции будет разведен большой костер, вокруг которого продолжатся гулянья.

Место проведения: Сестрорецк, Дубковское шоссе, 44.

Они гибли с оружием в руках

С 22 по 25 июня активисты военно-исторического центра Северо-Западного федерального округа при поддержке полномочного представителя президента РФ в СЗФО проводят «Марш памяти» по местам самых кровопролитных боев войск Волховского фронта января—июля 1942 года в ходе Любанской операции, которой в этом году исполнилось 75 лет.

Военно-исторический центр организует «Марш памяти» 22 июня уже в четвертый раз. Первый раз старшеклассники и студенты младших курсов прошли по местам боев за Синявинские высоты, затем побывали на местах сражений подольских курсантов. На этот раз основные события развернутся в Новгородской области, куда съедутся юноши и девушки из семи регионов, в том числе из Петербурга и Ленинградской области.

Любанская операция считается началом прорыва блокады Ленинграда. Официально она началась 7 января 1942 года и окончилась 30 апреля 1942 года. Общее руководство осуществлял командующий Волховским фронтом, будущий маршал Кирилл Афанасьевич Мерецков. Главной задачей было начать прорыв блокады Ленинграда с юга, со стороны станции Любань. Согласно Директиве Верховного главного командования РККА от 17 декабря 1941 года войскам Волховского фронта предписывалось пройти по оккупированной территории более 100 километров и пробиться к станциям Волосово и Луга. В итоге наши воины прошли 70 километров и, хотя и не смогли прорвать блокаду, отвлекли на себя войска вермахта.

Немцы отлично понимали назначение Любанской операции. Они называли ее битвой за Волхов и перебросили свои резервы из-под Ленинграда, а так же шесть фашистских дивизий и одну бригаду из Западной Европы. Перед врагом стояла задача — взять наши войска в котел в районе станции Мясной Бор. В этих болотах и полегла 2-я армия. Подвиг ее бойцов долгое время замалчивался из-за пресловутого генерала Власова, которой принял на себя командование как раз в конце апреля 1942 года и «командовал» до полного разгрома армии в июне.

Именно из-за его предательства долгое время не говорили и о трагедии самой 2-й армии. Ведь недаром окрестности Мясного Бора в литературе, в том числе и военной, окрестили «Долиной смерти».

«Бойцы и офицеры никого не предавали, — рассказывает первый зам. руководителя Военно-исторического центра Западного военного округа Сергей Мачинский. — Солдаты умирали с оружием в руках. Большинство из них держались до конца. Долгое время уничтожение 2-й армии объясняли отсутствием снарядов и продовольствия. Но сейчас поисковые отряды находят полные блиндажи с боеприпасами и консервами».

Именно у деревни Мясной Бор в конце июня 1942 года был тяжело ранен и попал в плен поэт Муса Джалиль. За участие в подпольной организации военнопленных он был казнен 25 августа 1944 года в тюрьме Плётцензее в Берлине. Именно здесь сражался и был убит сын поэта Эдуарда Багрицкого, поэт Всеволод Багрицкий.

Поэтому не удивительно, что из Мясного Бора члены патриотических клубов Северо-Западного федерального округа, реконструкторы и поисковики отправятся по местам боев 2-й ударной армии.

Маршрут марша протяженностью несколько десятков километров в условиях труднодоступной местности проложен от урочища Ольховка до узкоколейной дороги. Будет сформирована механизированная колона из боевой техники тех лет: танков Т-34, Т-38, автомобилей ГАЗ-67, ГАЗ-АА и ЗИС-5, нескольких артиллерийских систем, в том числе из всеволожского музея «Битва за Ленинград».

В ходе марша для его участников историки и ветераны поискового движения прочтут лекции, посвященные возникновению поискового движения России, работах проводимых в этих местах, о форме, снаряжении, технике времен Великой Отечественной войны, истории Любанской операции и самой 2-й ударной армии. В том числе и о том, что она не имела никакого отношения к пресловутой РОА, той самой, которую принято называть «власовской», созданной на бумаге в самом конце декабря 1942 года, к тому же на оккупированной немцами территории, а реально начавшей действовать и вовсе только в 1943 году.

В завершение «Марша памяти» состоится установка памятника шести тысячам граждан, погибшим в котле вместе со 2-й ударной армией.

Ксения КИРИЛЛОВА

Правила поведения на воде

Период отпусков и отдыха, связанного с нахождением на водоемах, продолжается. Независимо от вида водоема, будь то море, река, озеро или пруд, каждый человек должен знать и неукоснительно соблюдать правила поведения и меры безопасности на воде.

Купаться лучше утром или вечером, когда солнце греет, но нет опасности перегрева. Температура воды должна быть не ниже 18—19 градусов, температура воздуха плюс 20—25 градусов.

Продолжительность купания зависит от температуры воздуха и воды, от влажности воздуха и силы ветра. Наиболее благоприятные условия купания — ясная безветренная погода, температура воздуха +25 и более градусов.

При длительном пребывании человека в воде и при переохлаждении могут возникнуть судороги. Чаще всего судороги охватывают икроножные мышцы. В этой ситуации нужно сделать глубокий вдох, погрузиться вертикально в воду с головой, выпрямить ноги, осуществить захват руками больших пальцев ног и сильно потянуть на себя. Следует помнить, что работа сведенной мышцей ускоряет исчезновение судорог. Устранив судороги, нужно плыть к берегу, поскольку они могут охватить мышцы снова. Если судороги ног не удалось ликвидировать, нужно лечь на спину и плыть к берегу, работая руками. Если поражены руки, то работать нужно ногами. Главное в этой ситуации заключается в мобилизации всех сил на выход из создавшегося положения, подавление страха и паники.

Существенное значение имеет и место купания. На официально допущенном к эксплуатации пляже отдых и купание безопаснее всего, поскольку на пляже несут дежурство спасатели и медицинские работники. Находясь в походе или отдыхая на «диком» водоеме, не забывайте об опасностях, которые таит вода. Не купайтесь и не ныряйте в незнакомом месте, не заплывайте далеко.

Из других правил, которые помогут как минимум не испортить отдых, а как максимум сохранить жизнь, напоминаем:

- Не выплывайте на судовой ход и не приближайтесь к судам.
- Не устраивайте игр в воде, связанных с захватами.
- Не плавайте на надувных матрасах или камерах (они предназначены для загорания на берегу).
- Не заходите в воду в состоянии алкогольного опьянения.

ОНДПР Фрунзенского района, ГКУ «ПСО Фрунзенского района»

Будьте осторожны с огнем в лесу

С наступлением жаркой ветреной погоды возрастает риск возникновения лесных пожаров, которые, к сожалению, наиболее часто происходят по вине человека: из-за неправильного разведения костров, неосторожного обращение с огнем, умышленного пала травы, а иногда и в результате техногенной аварии или катастрофы.

Напоминаем о необходимости соблюдать следующие правила:

— не бросать горящие спички, окурки и тлеющие тряпки; не оставлять в лесу самовозгораемый материал: тряпки и ветошь, пропитанные маслом, бензином, стеклянную посуду, которая в солнечную погоду может сфокусировать солнечный луч и воспламенить сухую растительность;

— не поджигать сухую траву и камыш; не разводить костер в густых зарослях и хвойном молодняке, под низкими кронами деревьев, рядом со складами древесины, в непосредственной близости от торфяников и мест посадки сельскохозяйственных культур;

— не разводить костер в ветреную погоду и оставлять его без присмотра;

— для разведения костра использовать только специально оборудованные места или уже имеющиеся старые кострища;

— уходя, тщательно заливать костер водой.

В случае возникновения пожара примите меры, чтобы остановить распространение огня, и по возможности, направьте кого-нибудь в ближайший населенный пункт или лесничество за помощью.

Пламя можно сбивать веником из зеленых ветвей, мешковиной, брезентом. Огонь надо сметать в сторону очага пожара, небольшие языки пламени можно затаптывать ногами. Можно забрасывать кромку пожара землей, чтобы получилась сплошная полоса из грунта толщиной несколько сантиметров и шириной до полуметра. Если самостоятельно справится с огнем не удалось, то предупредите всех находящихся поблизости людей о необходимости выхода из опасной зоны. Выходите из нее быстро, перпендикулярно к направлению движения огня.

Выйдя на открытое пространство или поляну, дышите воздухом ближе к земле — там он менее задымлен. Рот и нос при этом прикройте тряпкой. После выхода из зоны пожара сообщите о месте, размерах и характере возгорания в единую службу спасения по номеру «112».

ОНДПР Фрунзенского района, ГКУ «ПСО Фрунзенского района»

У «Зенита» новый тренер

Фото gov.spb.ru

13 июня в Петербурге состоялось представление болельщикам и общественности нового главного тренера футбольного клуба «Зенит» Роберто Манчини.

В церемонии приняли участие губернатор города Георгий Полтавченко, председатель правления ПАО «Газпром» Алексей Миллер, председатель совета директоров клуба «Зенит» Александр Дюков и президент клуба «Зенит» Сергей Фурсенко. Также на нее были приглашены 350 болельщиков сине-бело-голубых, выбранных из числа тех, кто в течение последних 10 лет непрерывно приобретал абонементы на «Петровский».

Георгий Полтавченко приветствовал Роберто Манчини и пожелал ему успехов в Санкт-Петербурге. «Как болельщик со стажем, я очень рад, что нашу команду возглавил знаменитый итальянский экс-футболист... На посту главного тренера ведущих европейских команд господин Манчини добился невероятных успехов в таких футбольных державах, как Италия и Англия. Уверен, и в нашем чемпионате Манчини поможет "Зениту" вернуть первое место и добыть новые европейские награды.

Господин Манчини, вы приехали в удивительный город, который дает возможность талантливым людям во много крат увеличить свой талант и добиться самых невероятных успехов, — отметил губернатор Санкт-Петербурга. — Уверен, что и вам наш город поможет украсить его новыми победами и приумножить его славу. Тем более с такими болельщиками — самыми лучшими в мире, болельщиками, которые всегда благодарны. Санкт-Петербург и Россия ждут от "Зенита" новых побед, и уверен, что они будут».

«Благодарю за радушный прием, — сказал новый главный тренер «Зенита». — Я знал, что "тиффози" "Зенита" очень активны, но не знал, что настолько... Постараемся приложить максимум усилий и вернуться в Лигу чемпионов уже в следующем сезоне, выиграв чемпионат России».

Уже через два дня новый главный тренер с игроками «Зенита» отправился на сбор в Австрию.

ШТРИХИ К БИОГРАФИИ

Роберто Манчини — итальянский футболист и футбольный тренер. Бронзовый призер чемпионата мира, кавалер ордена за заслуги перед Итальянской Республикой. Абсолютный рекордсмен по числу завоеванных кубков Италии — 10 (6 как футболист и 4 как тренер).

Родился в 27 ноября 1964 года в городе Ези. В детстве играл за местный клуб «Аврора». В 13 лет отправился в футбольную академию клуба «Болонья». С 1977 по 1981 год выступал за юношеский и молодежный составы этой команды. В 1981—1982 гг. представлял основной состав «Болоньи».

В 1982—1997 гг. играл за «Сампдорию» (Генуя), в ее составе стал чемпионом Италии, четыре раза выиграл Кубок страны, по одному разу — Суперкубок Италии и Кубок кубков. В составе римского «Лацио» также выиграл чемпионат Италии, дважды стал обладателем Кубка страны, по одному разу — Суперкубка Италии, Кубка кубков и Суперкубка Европы. В начале 2001 г. провел пять матчей за английский «Лестер». В общей сложности на протяжении игровой клубной карьеры забил 156 мячей.

В составе сборной Италии принял участие в 36 играх, забил четыре мяча, стал бронзовым призером чемпионатов Европы и мира.

В марте 2001 г. завершил игровую и начал тренерскую карьеру, возглавив клуб «Фиорентина». Привел его к победе в Кубке Италии. Затем работал главным тренером «Лацио». И под его руководством команда также выиграла кубок своей страны. Когда Манчини возглавлял миланский «Интер», команда трижды побеждала в национальном первенстве и дважды — в Кубке Италии.

Потом работал в «Манчестер Сити». В это время его команда выиграла чемпионат страны, Кубок и Суперкубок Англии. Турецкий «Галатасарай» также стал победителем кубка страны в то время, когда командой руководил Манчини.

С 1 июня 2017 года — главный тренер футбольного клуба «Зенит».

Всероссийский олимпийский день пройдет 24 июня

24 июня по решению Олимпийского комитета России состоится XXVIII Всероссийский олимпийский день, который в этом году будет посвящен XXIII Олимпийским зимним играм 2018 года в г. Пхенчхан (Республика Корея).

В программу предстоящего праздника включены легкоатлетические забеги, соревнования по многим популярным и зрелищным видам спорта: баскетболу, волейболу, гандболу, акробатике, бадминтону, пляжному волейболу, футболу и другим.

По традиции в этот день в спортивно-оздоровительных лагерях, в спортивных школах, клубах, волонтерских центрах состоятся встречи с прославленными спортсменами — победителями и призерами Олимпийских игр, чемпионатов мира и Европы, крупных международных стартов.

Легенды спорта выступят на турнирах в роли судей, проведут мастер-классы, пресс-конференции, олимпийские уроки, расскажут юным атлетам о своем пути в спорте. Состоятся фото- и автограф-сессии, творческие конкурсы, викторины. Чемпионы прошлых лет примут участие в церемонии награждения победителей и призеров состязаний, вручат им дипломы, призы и сувениры.

В нашем районе олимпийскому дню будут посвящены соревнования по дартсу среди городских летних лагерей и «Матч звезд» среди юношей и девушек, который пройдет в СДЮСШОР «Купчинский Олимп» 23 июня.

Петербургский шахматист стал чемпионом Европы

Несколько дней назад в Минске завершился 18-й чемпионат Европы по шахматам. Петербуржец Максим Матлаков стал новым чемпионом Европы.

Максим — воспитанник шахматного клуба им. А.А. Алехина (г. Пушкин), он набрал 8,5 очков из 11 возможных и победил по дополнительным показателям.

Еще один наш земляк Владимир Федосеев завоевал бронзовую медаль чемпионата (8,5 очков). Напомним, что шахматисты, занявшие 1—22 места, могут принять участие в следующем розыгрыше Кубка мира

Огромные мячи — в честь Кубка конфедераций

Почти две сотни футбольных мячей украсили улицы Петербурга в преддверии Кубка конфедераций FIFA 2017. На газонах по маршрутам передвижения гостей и участников соревнований, а также в местах проведения значимых спортивных мероприятий в Петербурге установили специальные конструкции футбольной тематики.

Тематические цветники в виде футбольного мяча и других спортивных символов появились на Санкт-Петербургском шоссе, набережной Макарова, Пулковском шоссе, вдоль Дудергофского канала, на Приморском шоссе, улице Добролюбова, Кронштадтском шоссе, Петровской площади, на проспекте Стачек, проспекте Непокоренных, Лиговском проспекте и других магистралях.

Городские газоны также украсили цветочные триколоры. Всего этим летом в Петербурге высажено почти 7 миллионов летников, использовано более 13 тысяч конструкций для вертикального цветочного оформления.

Тематические конструкции дают возможность горожанам и гостям Петербурга почувствовать себя частью большого спортивного мира.

«Кубок конфедераций ФИФА и чемпионат мира 2018 года войдут в историю города — мы постарались оформить ярче эту ее страницу», — отметил председатель Комитета по благоустройству Владимир Рублевский.

К чемпионату мира 2018 года в Петербурге число тематических футбольных конструкций на улицах увеличится до 300. Дополнительно установят более трех тысяч ящиков на дорожные ограждения и около тысячи конструкций на опоры освещения, почти 500 цветочных вазонов.

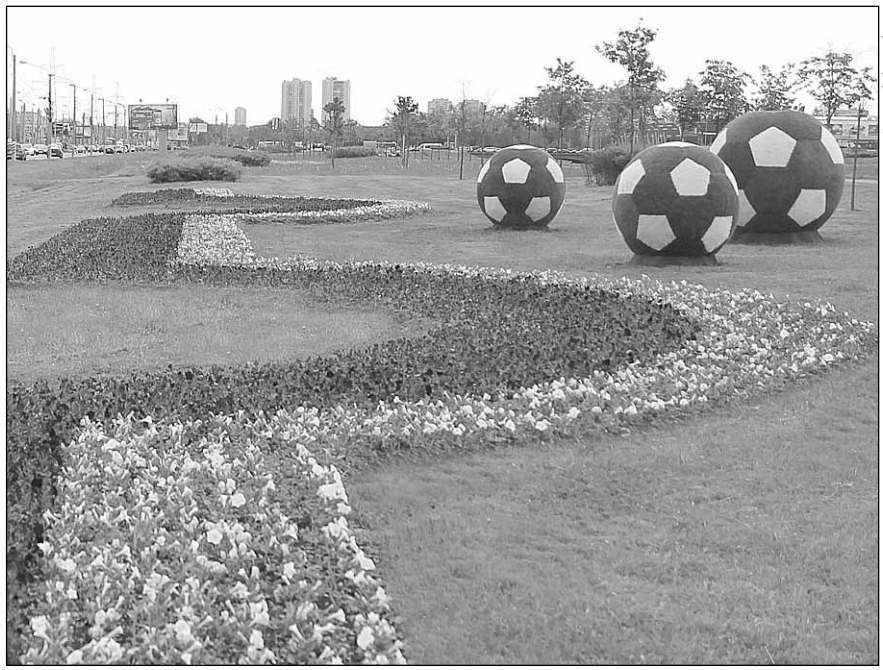

Фото kfs.spb.ru

Судоку

		9		7	2		6	
							5	
		3		4			9	
3			4	5				
	4	1	2	8		9	3	
		5	9	1			4	
		6			9	4		
	1			6				
5		4	7			6		

Шахматы

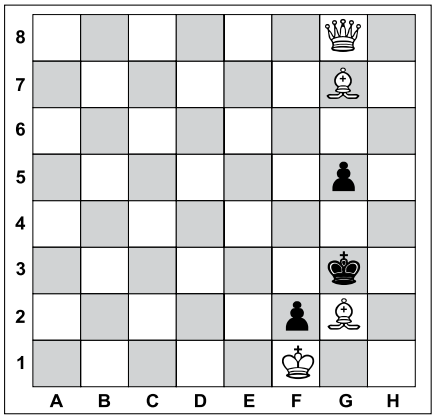

Задача №1. Белые начинают и дают мат в два хода

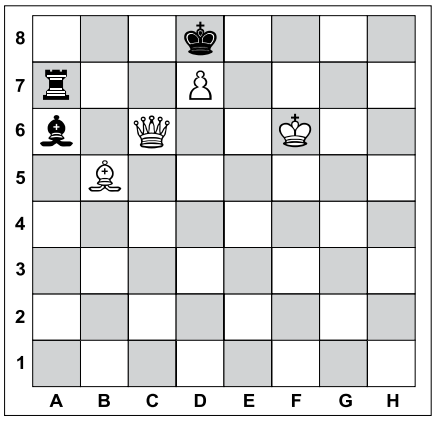

Задача №2. Белые начинают и дают мат в два хода

Новая версия крупнейшего пассажирского самолета

Компания Airbus представила обновленную версию самого большого в мире пассажирского самолета серийного производства A380.

Отмечается, что постройка A380plus обойдется на 13% дешевле, при этом в конструкцию крыльев были внесены изменения, что позволит улучшить аэродинамику воздушного судна и сэкономить до 4% топлива.

Салон самолета также был переработан, в результате теперь в нем смогут разместиться дополнительно до 80 пассажиров.

Airbus A380, впервые поступивший в эксплуатацию в 2007 году, — первый полностью двухпалубный пассажирский самолет с размахом крыльев в 80 метров и длиной фюзеляжа в 73 метра, является крупнейшим пассажирским авиалайнером в мире. Его стоимость в стандартной комплектации — 320 миллионов долларов. Воздушное судно может совершать беспосадочные перелеты на расстояние до 15 тысяч километров и перевозить 525 пассажиров регулярными рейсами и до 853 человек — в чартерном варианте.

ГАЗЕТА.РУ

Ответы

На головоломки, опубликованные в №27 от 15.06.2017

Сканворд

ПО ГОРИЗОНТАЛИ: Комод. Ставрида. Женолюб. Сапа. Спонсор. Обои. Иисус. Ривз. Аппарат. Калам. Завод. Того. Мяу. Амур. Наезд. Клеймо. Пазл. Скат. Градус. Обол. Горнист. Кино. Мир. Детвора. Иглу. Вид. Хорёк. Рвань.

ПО ВЕРТИКАЛИ: Страз. Крит. Аллюр. Монро. Аон. Низко. Йод. Олух. Даласи. Адам. Осёл. Мопс. Субару. Ату. Саморез. Гудок. Лоо. Пеон. Бретёр. Руссо. Аксон. Буриме. Климова. Дупло. Язва. Сирин. Иствуд. Тетрадь.

Судоку

7	2	6	8	9	3	5	4	1
8	3	1	5	4	6	9	2	7
5	9	4	2	7	1	6	8	3
4	1	7	6	8	2	3	5	9
9	8	3	7	5	4	1	6	2
6	5	2	3	1	9	4	7	8
3	4	5	1	2	7	8	9	6
2	6	8	9	3	5	7	1	4
1	7	9	4	6	8	2	3	5

Шахматы

Задача №1.

Положение на диаграмме:
Белые: король b8, ферзь f7, конь d8, пешка g7
Черные: король h7, ладья h8, конь g8

Решение: 1. Ке6! Крh6 **2.** g:h8Фх/g:h8Лх **1.** ... Кh6+ **2.** g8Фх/g8Сх **1.** ... Кf6+/Ке7+ **2.** g8Кх

Задача №2.

Положение на диаграмме:
Белые: король a7, ферзь c4, слон d1, пешка b5
Черные: король a5, ладья b3

Решение: 1. b6! Лb2/Лb1/Лb5/Л:b6/Лс3 **2.** Фа4х **1.** ... Лb4 **2.** Фа6х **1.** ... Ла3 **2.** Фс5х **1.** ... Л~ **2.** Фс5х/ Фа4х

Вестник МО «КУПЧИНО» 6+
Регистрационное свидетельство ПИ 2-4852 от 20.11.2000 выдано Территориальным управлением Министерства РФ по делам печати, телерадиовещания и средств массовых коммуникаций по Санкт-Петербургу и Ленинградской области.

Учредитель: Муниципальный Совет внутригородского муниципального образования Санкт-Петербурга муниципальный округ «Купчино».
Адрес редакции: 192212, Будапештская ул., д. 19, корп. 1
Тел. (812) 774-42-87, факс (812) 703-04-10.
Главный редактор Е.В. Фомина.
Издатель: ООО «ПрофИнвест», 198005, СПб, наб. Обводного канала, д. 135, лит. А, пом. 2Н.

Отпечатано в типографии ООО «Типографский комплекс "Девиз"», 195027, Санкт-Петербург, ул. Якорная, д. 10, корп. 2, лит. А, пом. 44.
Тираж 11 000 экз. Распространяется бесплатно.
Номер подписан в печать 20.06.2017.
Время подписания по графику — 21.00, фактическое время подписания — 21.00.
№28. Дата выхода — 22.06.2017. Заказ №ТД-3589

Гороскоп с 26 июня по 2 июля

ОВЕН

В начале недели вам придется решать довольно много вопросов, которые никаких принципиальных изменений в вашу жизнь не внесут. Зато это благоприятно скажется на отношении к вам всех, кто обратится к вам за помощью. Ближе к выходным ситуация может измениться не в лучшую для вас сторону. Будьте внимательны и осторожны в своем поведении.

ТЕЛЕЦ

Очень неплохо с самых первых дней этой недели заняться решением финансовых вопросов, причем как внешне не существенных, так и вполне серьезных. Не откладывайте их на потом, потому как после четверга будет совсем не до этого — какие-то планы будут тормозиться не по вашей вине, возможны разногласия с окружающими: придется вспоминать о навыках дипломатии.

БЛИЗНЕЦЫ

Хорошее время для построения важных планов, исполнение которых в дальнейшем принесет вам немало пользы. При этом, важно комбинировать интуицию и твердый расчет, ожидание и напор. Это касается различных ситуаций и на работе, и в личных отношениях. На выходных могут ждать крупные непредвиденные расходы.

РАК

Чтобы никто не помешал вашим грандиозным замыслам, стоит некоторое время никому не рассказывать о них. Вообще, лишнее внимание к вашей скромной персоне может серьезно повредить в дальнейшем даже там, где вы совершенно этого не ожидаете и считаете, что всё пока идет прекрасно. Будьте благоразумны даже в мелочах.

ЛЕВ

Общайтесь со старыми друзьями и родственниками, смело заводите новые знакомства — хоть вживую, хоть в интернете. Всё это положительно скажется на самочувствии и, конечно, в делах. Тем более, что во второй половине недели настроение может ухудшиться без видимых причин — тут-то и пригодится набранный положительный потенциал.

ДЕВА

Только решительность — ваш залог успеха в начале этой недели. Он обязательно придет, если действовать активно и не придумывать трудностей, которых на самом деле нет. Даже если вы столкнетесь с непониманием со стороны друзей или сослуживцев, ваша целеустремленность заставит их изменить свои взгляды и поддержать вас.

ВЕСЫ

Благоприятное время для заведения новых знакомств, которые могут в будущем перерасти в серьезные отношения. Хотя дел и много, но для этого иногда стоит рискнуть — отправиться в неожиданную поездку, заглянуть в места, которые вы раньше игнорировали. Конечно, это может привести к конфликтам со старыми друзьями, но они вскоре разрешатся.

СКОРПИОН

Хороший период для попытки избавиться от вредных привычек — хотя бы от одной из них. Успех будет на вашей стороне, если вы в своем распорядке постараетесь максимально исключить трату времени на пустяки, не забывая при этом и об отдыхе. Очень поспособствуют этому еще и активные занятия спортом, пусть даже утренней гимнастикой.

СТРЕЛЕЦ

Если вы человек семейный, то уделите как можно больше времени общению и вниманию по отношению к своему любимому человеку и детям. Если же вы всё еще не можете найти свою «вторую половинку», то вас может ожидать приятная неожиданность и вы, наконец-то, встретите ее, причем, скорее всего, там, где совсем не ожидаете. Будьте смелее.

КОЗЕРОГ

Начало недели принесет много разнообразных хлопот как на работе, так и по дому. Но, скорее всего, эти хлопоты будут приятными и не сильно обременительными для решения ваших текущих задач. Если с ними разберетесь, то и грядущие трудности покажутся легче. Не забудьте уделить время родственникам — им наверняка понадобятся ваша помощь и поддержка.

ВОДОЛЕЙ

Вас ждет очень бурный период, полный романтических встреч и появления новых влюбленностей. Всё будет восприниматься, да и происходить исключительно весело. Никаких сюрпризов от новых знакомств не ожидается — напротив, в скором времени всё может привести к очень даже серьезным взаимным чувствам.

РЫБЫ

Пришла пора вновь вернуться к обустройству домашнего хозяйства, благо, времени на это у вас будет хватать, несмотря на загруженность на работе. И если уж взялись за какое-то дело в квартире, то доведите его до такого финала, который будет нравиться именно вам. Поэтому не хватайтесь за всё подряд, а составьте четкий план действий.

Овощи на гриле дома или на природе

Редакция приготовила. Рекомендуем

Такие овощи – прекрасный гарнир к шашлыку, но они легко могут стать и самостоятельным блюдом для обеда, ужина или легкого перекуса в жаркий день. Особенно, если дополнить базовый вариант несколькими дополнительными ингредиентами. Например, грибами или сыром.

Мы предлагаем вариант приготовления на сковородке-гриль. В принципе, можно готовить и на обычной – просто полосочек на овощах не будет. Но вы можете сделать такой салат и на настоящем гриле у себя на даче или на пикнике.

Салат из овощей-гриль

Вам понадобятся

- Небольшой кабачок — 2 шт.
- Баклажан — 2 шт.
- Помидор — 1 шт.
- Перец сладкий — 1 шт.
- Чеснок — 1 шт.
- Масло растительное — 3 ст. л.
- Лимонный сок — 1 ст. л.
- Соевый соус — 1 ст. л.
- Мед — 1 чайная ложка.
- Зелень (на ваш выбор) — 1 пучок.
- Перец черный молотый — по вкусу.
- Семена кунжута — 1 ст. л.

Приготовление

Сначала стоит сделать заправку. Для этого смешайте растительное масло, лимонный сок, мед, соевый соус, выдавленный через пресс чеснок, мелко порубленную зелень и черный перец.

Перемешайте всё венчиком до однородности и попробуйте. Если вам мало соли или лимонного сока, добавьте, если слишком солено, можно положить еще ложку растительного масла.

Любители острого могут добавить перца чили, лучше, конечно же, свежего.

Нарежьте помидор на кружочки, затем разделите их на половинки или четвертинки. Для этого блюда лучше брать мясистые помидоры, у которых не очень много сока. И желательно, чтобы шкурка была не жесткая. Если она слишком жесткая — снимите ее перед тем, как нарезать томат.

Теперь нарежьте баклажаны и кабачки на кружочки толщиной примерно в полсантиметра (кусочки овощей должны по размеру быть похожи на кусочки томатов). Обжарьте их на сковородке-гриль (ну или на гриле у вас на даче) с двух сторон.

Когда овощи обжарятся, горячими перекладывайте их в заправку (поэтому емкость должна быть достаточно объемной), сразу же перемешивайте — все овощи должны пропитаться заправкой.

Нарежьте болгарский перец на квадратики, также обжарьте их на сковородке гриль, добавьте к кабачкам и баклажанам. Затем обжарьте нарезанный кольцами лук и положите к остальным овощам.

Тщательно перемешайте, добавьте нарезанные помидоры, семена кунжута и переложите в контейнер с плотной крышкой. Уже минут через 30, когда овощи остынут, салат можно есть. Но на следующий день он будет еще вкуснее.

Варианты блюда

Если вы хотите сделать из этого салата полноценное сытное блюдо, можно взять примерно 300 г шампиньонов, нарезать их на пластинки, обжарить на сковородке-гриль и добавить к овощам.

Еще один вариант добавки — сыр типа феты. Его можно наломать или нарезать кубиками и добавить при подаче. Заранее сыр лучше не добавлять.

Третий вариант приготовления более сытного блюда — использование кукурузы. В этом случае вам понадобится уже готовая, то есть вареная кукуруза в початках. Возьмите пару початков, нарежьте на кольца толщиной примерно в 2—3 сантиметра, обжарьте на сковородке и добавьте к остальным овощам.

Если вас смущает, что такие куски кукурузы будут в салате, можно обжарить початок целиком, а после приготовления счистить семена и добавить в салат.

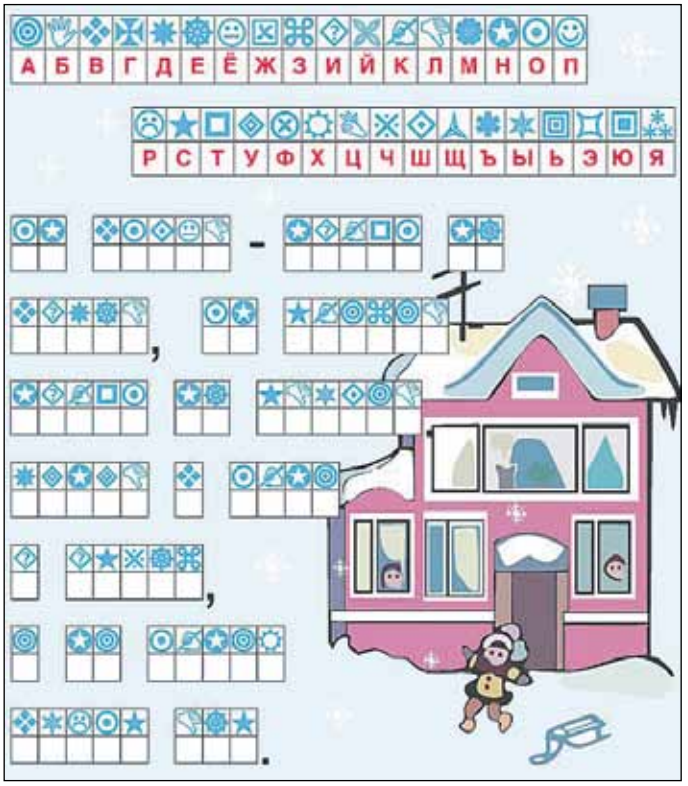

Расшифруй пословицу

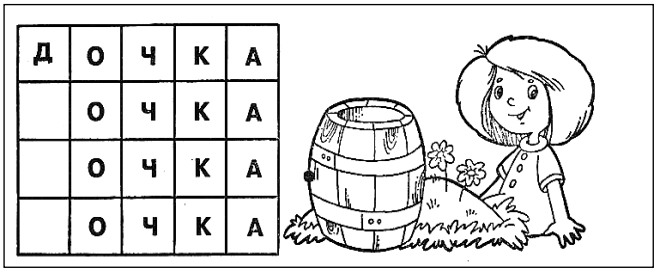

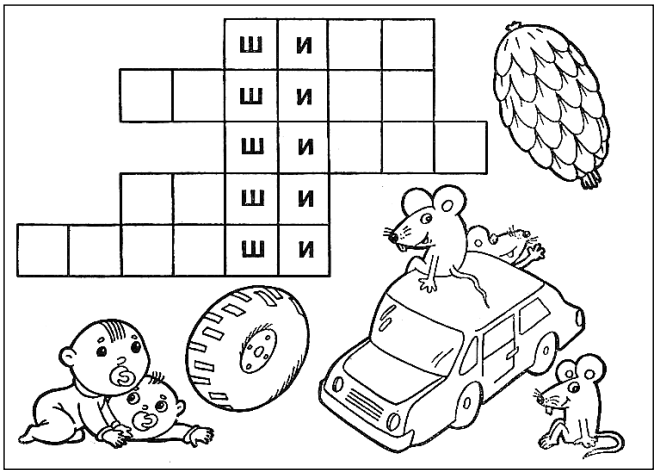

В каждой строчке допиши буквы, чтобы получилось новое слово

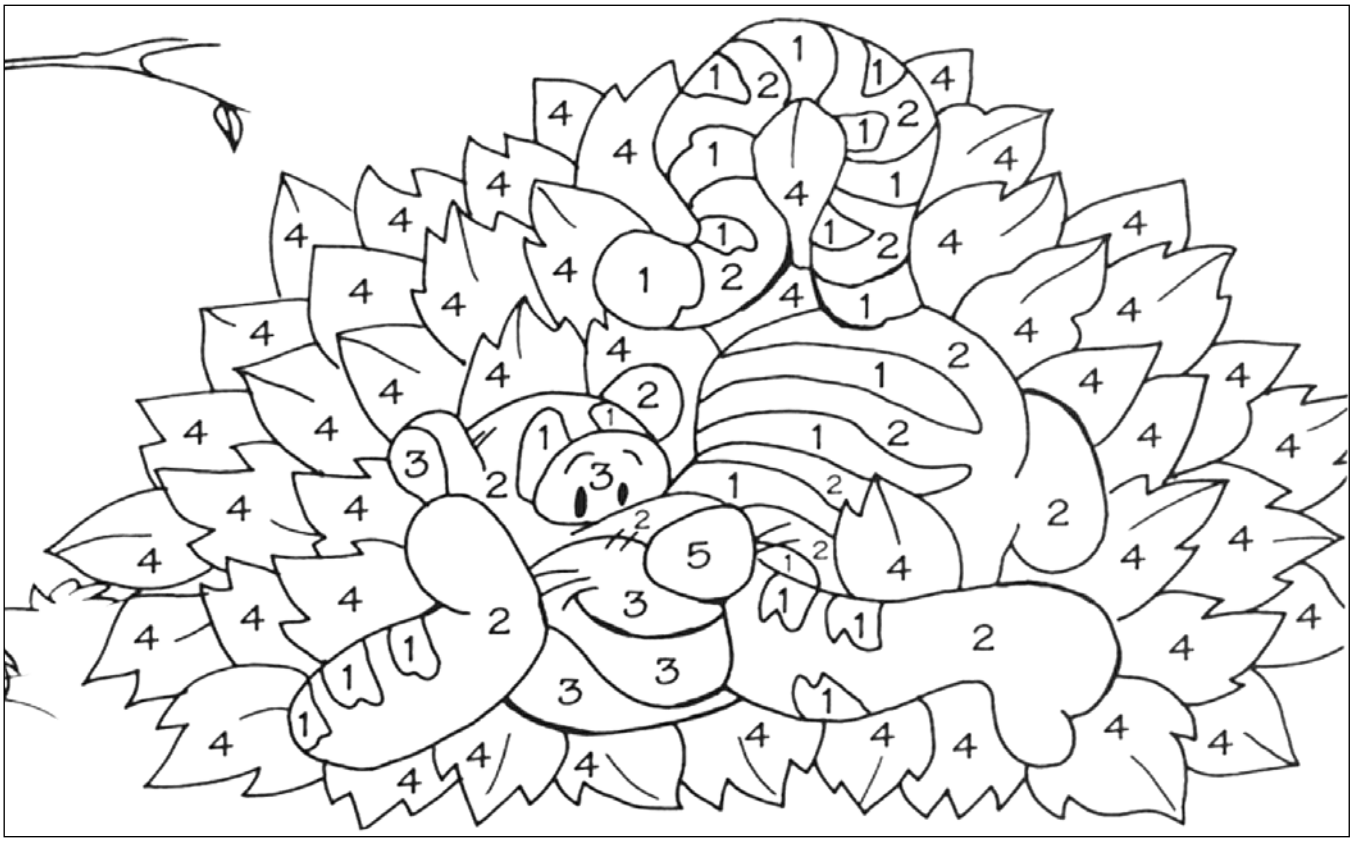

Раскрась картинку:

1 – черный; 2 – оранжевый; 3 – желтый; 4 – зеленый; 5 – розовый

Дырявое клише
Товарищ стратега
Смерч, куролесящий над сушей
Глава купеческой гильдии в Италии
Размножение опавшими семенами
Судьба, рок, удел
1
Крейсер, начавший штурм Зимнего
Яхта на коньках
Торговый знак Зодиака
Оплеуха, затрещина
"Волчий" областной центр
Вертлявая малышка
Буйвол всего с метр ростом
Обожатель музыки
Мент с лицом А. Нилова
Возглас лезгинщика
"Русская ракета" НХЛ
Рукотворный дождь
Инструмент для лепки из глины
Тюркские шашки
"Собачья" звезда
Сладкое удовольствие
Обезьянка Веры (мульт.)
Нательное искусство "боди-..."
"Авторский" алкогольный напиток
"Подножие" усов
Объявление о спектакле
Материал для пластинок
Православная монахиня
СТО истребителей
Отблеск, отражённый свет
Шенгенская ...
Межозёрный проток
Склад с лимонками и минами
Футбольный клуб Франческо Тотти
Смысл бизнеса
То же, что оснащение
Наручное оружие хулигана
Трава с мечевидными листьями
Встреча лидеров стран
Шведский автомобиль
Растение рода банан
ЗИЛ до 1956 г.
2
Птица отряда голубеобразных
"Первач" на Кавказе
Молочный продукт
Телефонная станция (аббр.)
Футбольный клуб Амстердама
Английский "коллега" Сорбонны
Мужское имя (благочестивый)
Итальянский театр "... Скала"
Отчим Маугли
"Бюро трудоустройства" денег
Древний кельт на римский лад
Член экипажа Т-34